

ABC71 Soluções em Informática S.A

Laudo de avaliação contábil para fins de incorporação
da Aloe Tecnologia Ltda

Data Base 31 de outubro de 2024

Laudo de avaliação contábil para fins de incorporação da Aloe

São Paulo, – SP, 13 de dezembro de 2024

À ABC71 Soluções em Informática S.A
Alameda Santos, 1000
Cerqueira César
São Paulo – SP - CEP 01418-902
At.: Sr. Antônio Barbosa

SUMMA Auditores e Consultores Ltda

Tv. Dona Paula, 13
cep 01310-932 Higienópolis – SP
e-mail: bruno.alves@summaconsultores.com.br
home page: www.summaconsultores.com.br

Prezado Senhor,

De acordo com os termos constantes da nossa proposta de prestação de serviços profissionais, apresentamos a seguir o laudo de avaliação contábil de 100% do capital social da Aloe Tecnologia Ltda. (“Aloe”), para a data base de 31 de outubro de 2024, adquiridas pela ABC71 Soluções em Informática S.A (“ABC71”), conforme “Memorando de Fechamento”, e entendimentos posteriores mantidos com Administração da ABC71. Com a entrega deste laudo, consideramos que nosso serviço de mensuração dos ativos adquiridos e passivos assumidos da ALOEE foi totalmente atendido e entregue à ABC71.

Reiteramos nossos agradecimentos pela oportunidade de trabalhar com a ABC71 e colocamo-nos à disposição para quaisquer informações adicionais que se fizerem necessárias.

Adicionalmente, a SUMMA declara, nesta data, que:

Não tem interesse, direto ou indireto, na ALOEE ou na operação, bem como não haver em relação à SUMMA qualquer conflito ou comunhão de interesses, atual ou potencial, com controladores da ABC71 ou da ALOEE, ou em face de acionista (s) quotista (s) de qualquer das Empresas, seus respectivos sócios, ou no tocante à própria operação, ou qualquer outra circunstância relevante que possa caracterizar conflito de interesses. Nenhum controlador ou administrador da ABC71 ou ALOEE direcionou, limitou, dificultou ou praticou quaisquer atos que tenham ou possam ter comprometido o acesso, a utilização ou o conhecimento das informações, bens, documentos ou metodologias de relevantes para a qualidade de suas respectivas conclusões do trabalho.

Atenciosamente,

SUMMA Auditoria e Consultoria Ltda.
CRC 2SP SP-043523/O-1

Bruno Pereira Alves
Sócio – Responsável Técnico
Contador CRC 1SP328195/O-5

Laudo de avaliação contábil para fins de incorporação da Aloe

ÍNDICE

Notas Importantes	4
Sumário Executivo	6
Breve Histórico da Aloe	10
Cenário Econômico e Mercado de Atuação	13
Escopo de Verificação	15
Avaliação contábil-econômica	16
Resumo dos ativos intangíveis relevantes identificados	17
Anexos	22
. <i>Informações sobre o Avaliador</i>	
. <i>Balço Patrimonial da Aloe de 31/10/2024</i>	
. <i>Glossário</i>	



planejamento e controle
de produção **que gera**
eficiência
para sua indústria



Notas Importantes

1. A SUMMA Auditores e Consultores Ltda. (“SUMMA”) foi contratada pela administração da ABC71 Soluções em Informática S.A (“ABC71”), para prestação de serviços da elaboração do Laudo de avaliação contábil para fins de incorporação da Aloee, a seguir qualificada, na data-base de 31 de outubro de 2024, com o objetivo de auxiliar a administração da ABC71 em seu processo de incorporação.
2. Nossa estimativa do valor do capital da Aloee foi baseada na aplicação da metodologia do valor contábil, mais adiante detalhado.
3. O critério adotado para elaboração deste Relatório está de acordo com a norma disposta pela deliberação CVM 665/11 – Combinação de Negócios, aprovado pelo pronunciamento contábil CPC 15 (R1) e que está em consonância com as diretrizes do IFRS-3 (International Financial Reporting Standards - Business Combination).
4. O trabalho de avaliação utilizou como base, entre outras, as seguintes informações ou documentos disponibilizados à SUMMA: (i) informações financeiras e operacionais históricas da Aloee; (ii) informações públicas sobre o setor de atuação da Aloee; (iii) Informações obtidas do Memorando de Fechamento da operação de incorporação de 100% do capital social; (iv) entrevista com a Administração da ABC71, (v) Material de apresentação institucional obtido pela Administração da Aloee; (vi) indicadores econômicos de mercado, de acesso público, disponibilizado via internet pelo Banco Central do Brasil, IPEA, Publicação Duff & Phelps Valuation Handbook e pelo website Damodaran.
5. Nosso trabalho não incluiu a verificação independente dos dados e das informações fornecidas pela Administração da Aloee e não se constituiu em uma auditoria conforme as normas de auditoria geralmente aceitas. Sendo assim, não estamos expressando nenhuma opinião sobre as demonstrações financeiras da Aloee.
6. É importante enfatizar que a SUMMA não é responsável e não fornece garantias quanto à efetivação das premissas utilizadas neste laudo.
7. A SUMMA não se responsabiliza por perdas diretas ou indiretas, nem por lucros cessantes eventualmente decorrentes do uso deste laudo.
8. Este Relatório não se destina à circulação geral, sendo restrito ao uso da administração da Aloee e da ABC71, seus acionistas (quotistas), as autoridades fiscais brasileiras, seus auditores, ou outros, caso requerido por legislação e/ou regulamentação aplicável, no âmbito do referido laudo. Adicionalmente, não poderá ser reproduzido ou utilizado com outro propósito além daquele supracitado sem nossa prévia autorização por escrito. Não assumimos nenhuma responsabilidade ou contingências por danos causados ou por eventual perda incorrida por qualquer parte envolvida, como resultado da circulação, publicação, reprodução ou uso deste documento com outra finalidade diferente do definido neste Relatório e em nossa proposta.
9. Reservamo-nos o direito de, mas não nos obrigando a, revisar todos os cálculos incluídos ou referidos neste Relatório, se julgarmos necessário, e de revisar nossa opinião quanto ao valor contábil da Aloee caso tenhamos conhecimento posterior de informações não disponíveis por ocasião da emissão deste laudo.
10. Ressaltamos que nosso estudo reflete os eventos ocorridos entre a data-base e a data de emissão deste relatório que foram informados pela Administração da ABC71 e da Aloee à SUMMA. Eventuais fatos relevantes que tenham ocorrido nesse período e que não tenham sido levados ao conhecimento da SUMMA podem afetar a estimativa de valor para a Empresa e seus ativos tangíveis e intangíveis adquiridos e passivos assumidos e, portanto, a conclusão deste estudo.
11. A SUMMA não foi incumbida e não está obrigada a atualizar ou a revisar suas publicações após a sua emissão.



planejamento e controle
de produção **que gera**
eficiência
para sua indústria



Sumário Executivo

Resumo da Transação

- IDENTIFICAÇÃO DA ADQUIRENTE: ABC71 Soluções em Informática S.A (“ABC71”) , empresa individual de sociedade anônima, com sede na Alameda Santos, 1000, Cerqueira César, São Paulo – SP – CEP 01418-902, inscrita no CNPJ/MF sob nº 63.027.692/0001-81 (“ABC71”).
- IDENTIFICAÇÃO DA ADQUIRIDA: Aloe Tecnologia Ltda., sociedade limitada, com sede na Alameda Santos, 1000, Cerqueira César – São Paulo – SP – CEP 01418-902, inscrita no CNPJ/MF sob o nº 36.474.018/0001-72 (“Aloee”).
- IDENTIFICAÇÃO DOS ALIENANTES:
 - I. ABC71 SOLUCOES EM INFORMATICA S.A.- ANTONIO FLAVIO BARBOSA-Administrador;
 - II. FABIO BOSNIC BARBOSA-ADMINISTRADOR;
 - III. JULIO BERTOLINI FILHO-ADMINISTRADOR;
 - IV. ADRIANO RICARDO DIGIERE-ADMINISTRADOR;
- PRINCIPAIS MOTIVOS E DESCRIÇÃO DA TRANSAÇÃO, INCLUÍDO POTENCIAIS DIREITOS DE VOTO: Conforme informações da Administração a ABC71 adquiriu 100% do capital social da Aloe. Os principais motivos da aquisição foram: (i) expansão dos negócios; (ii) ampliar ser portfolio de investimentos; e (iii) aumentar a eficiência das atividades, por meio da sinergia entre os negócios. O Capital Social Subscrito da Aloe é de R\$ 70.000,00 (setenta mil reais), divididos em 70.000 (setenta mil) ações no valor nominal de R\$ 1,00 (um real) cada uma, totalmente integralizadas.
- Como consequência da Combinação de Negócios, a SUMMA, foi contratada pela administração da ABC71 para: (i) elaborar laudo de avaliação contábil da Aloe;
- O propósito e utilização deste laudo está condicionado exclusivamente no contexto da incorporação da ABC71 na combinação de negócio com a Aloe.

Sumário Executivo

Definição de Valor

- O valor contábil é o valor de um ativo ou passivo registrado nos livros contábeis de uma empresa. Ele é calculado subtraindo do custo original do ativo a depreciação acumulada, amortização ou qualquer outra redução de valor.
- O termo Valor Contábil é definido pela somatória dos ativos e passivos de uma empresa, como maquinários, insumos e patrimônios tangíveis e intangíveis. Os valores originais dos bens são declarados no balanço geral da empresa e são corrigidos anualmente.

Premissas Gerais

- A data-base da avaliação é 31 de outubro de 2024;
- O padrão de valor utilizado foi o valor contábil,;
- As premissas e considerações foram baseadas em informações e expectativas conhecidas na data da avaliação, ou seja, em cenário provável em termos de mercado, estratégia de atuação, legislação, etc.

Sumário Executivo

Resultado

Com base no objetivo desta avaliação, nas premissas utilizadas, nos critérios e metodologias de avaliações adotados, a seguir, é apresentado resultado Laudo de avaliação contábil para fins de incorporação da Aloee, para data-base de 31 de outubro de 2024.

Valor Contábil na Data-base de 31 de Outubro de 2024:	R\$ Mil	
	<u>100%</u>	<u>100%</u>
Valor de Aquisição de 100% do Capital Social da ALOEE	70.000	70.000
Patrimônio Líquido da ALOEE, conforme livros contábeis (após encerramento)	(1.900.908)	(1.900.908)



planejamento e controle
de produção **que gera**
eficiência
para sua indústria



Breve histórico da Aloe

Aloe

A Aloe é uma startup de inovação industrial que oferece soluções tecnológicas, automáticas e inteligentes de sequenciamento e planejamento avançados. Estabelecida no mercado nacional desde 2020, a empresa tem dedicado estrategicamente tecnologia para otimização de processos de produção, visando a melhora na eficiência através de sequenciamento de produção para indústrias.

A empresa de maneira personalizada possui uma abordagem dinâmica e intuitiva sob demanda e busca promover um diferenciado padrão de qualidade que impacte o cronograma de produção de seus clientes.

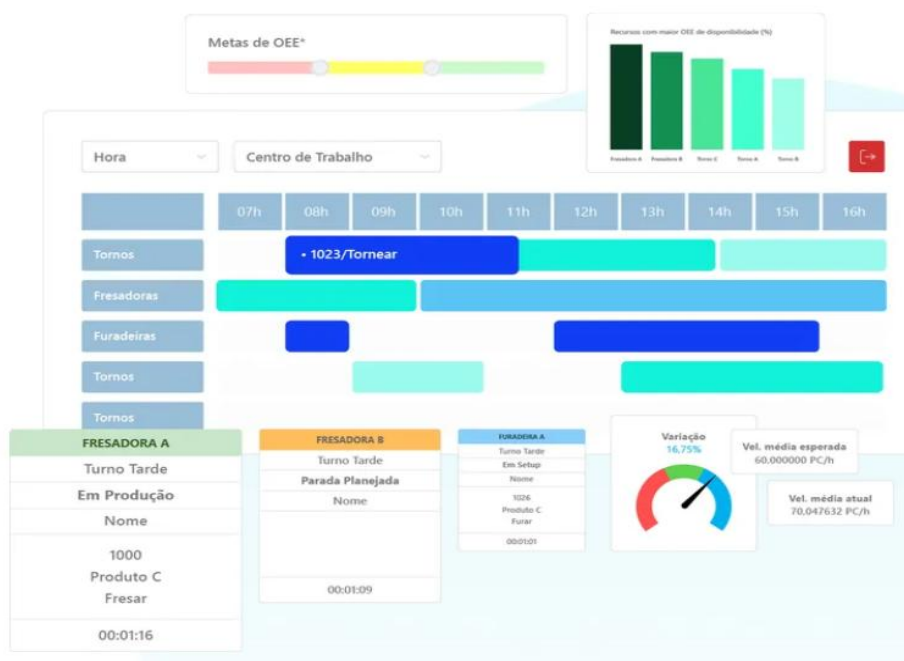

Breve histórico da Aloe

DRE	
Demonstração do Resultado	10/2024
Meses	10
Receita Operacional Líquida	179.110
Custos Operacionais	-
Custos indiretos	-
<i>% RL total</i>	<i>0,0%</i>
Lucro Bruto	179.110
<i>Margem bruta</i>	<i>100,0%</i>
Despesas Operacionais	(651.369)
<i>% RL total</i>	<i>-363,7%</i>
EBITDA	(472.259)
<i>Margem de EBITDA</i>	<i>-263,7%</i>
Depreciações e amortizações	-
EBIT	(472.259)
<i>Margem de EBIT</i>	<i>-263,7%</i>
Resultado não operacional	-
Resultado financeiro	(5.608)
Resultado antes dos Impostos	(477.866)
Imposto de renda e contribuição social	-
<i>Alíquota Efetiva IR/CS</i>	<i>0,0%</i>
Resultado do exercício	(477.866)
<i>Margem líquida</i>	<i>-266,8%</i>



planejamento e controle
de produção **que gera**
eficiência
para sua indústria



Cenário Econômico e Mercado de Atuação

1. Macroeconômico

Mercado de TIC

(R\$/US\$ bilhões | variação | participação dos segmentos)

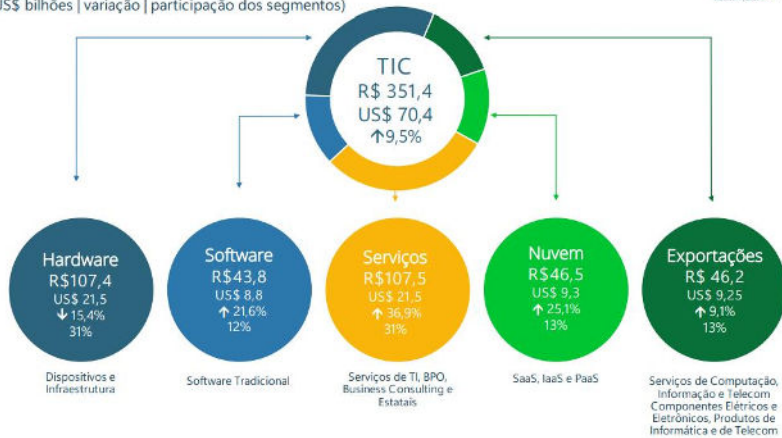

Nota: A produção setorial de TIC passa a considerar o segmento de Business Services, que inclui Business Consulting além de BPO.
 Fontes: Brasscom, ABINEE, Bases, IDC, Conselho Brasi Digital, Relatórios Financeiros das Estatísticas, IAS e Capital.

Setor de tecnologia

Perspectivas de Investimentos de 2024–2027

Em 2023–2026 a perspectiva era de R\$ 666,3 Bi

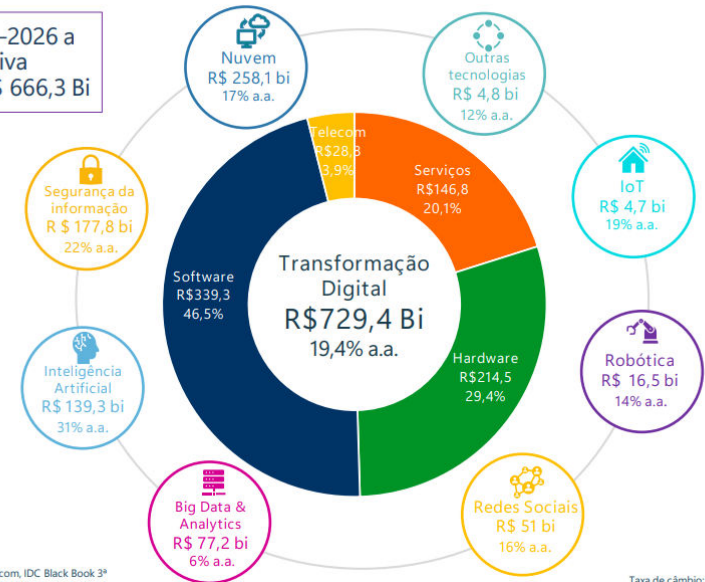

Fontes: Brasscom, IDC, Black Book 3ª Plataforma, 2024 V1)

Taxa de câmbio: R\$/US\$ 5,17 (2022)

Fonte: <https://brasscom.org.br/wp-content/uploads/2024/05/BRI2-2024-004-001-Relatorio-Setorial-versao-resumida-v25-SITE.pdf>



planejamento e controle
de produção **que gera**
eficiência
para sua indústria



Introdução

Em nosso processo de avaliação, baseamos nossas estimativas e considerações em documentos e informações fornecidos pela Administração da Aloee e ABC71 através de seus assessores de negócios. Estes documentos e informações por nós revisados e considerados, mas não auditados por nós, incluem, principalmente, os seguintes:

- Balancete contábil da Aloee do período de 10 (dez) meses findo em 31 de outubro de 2024.
- Balancete contábil da ABC71 do período de 10 (dez) meses findo em 31 de outubro de 2024.
- Informações públicas sobre o setor de atuação da Aloee e estudos setoriais do segmento de tecnologia;
- Informações obtidas do Memorando de fechamento da operação do capital social da Aloee;
- Indicadores econômicos de mercado, de acesso público, disponibilizados via internet pelo Banco Central do Brasil, IPEA, website Damodaran e publicação Duff & Phelps Valuation Handbook.

Além da utilização dos documentos e informações acima mencionados, realizamos reuniões buscando informações que permitissem melhorar nosso entendimento de seu processo operacional, mercado de atuação e expectativas.



planejamento e controle
de produção **que gera**
eficiência
para sua indústria



Ativos Relevantes Identificados e Passivos Assumidos

A. Resumo dos ativos intangíveis relevantes identificados

Relacionado ao Mercado	Relacionado ao Cliente	Baseado em Contrato	Baseado em Tecnologia	Relacionado ao Artístico
<ul style="list-style-type: none">• Marca	<ul style="list-style-type: none">• Carteira de clientes	<ul style="list-style-type: none">• Nenhum ativo	<ul style="list-style-type: none">• Software ou Programas	<ul style="list-style-type: none">• Nenhum ativo intangível relevante identificado

Ativos Relevantes Identificados e Passivos Assumidos

A1. Identificação dos ativos intangíveis

De acordo com o CPC 15 – Combinação de Negócios, um ativo intangível identificado deverá ser reconhecido separadamente do ágio por rentabilidade futura (“goodwill”) quando atender um ou outro critério abaixo:

- Se atender ao critério de separação

Implica que o ativo intangível adquirido seja capaz de ser separado ou dividido da adquirida e vendido, transferido, licenciado, alugado ou trocado individualmente ou junto com contrato relacionado, mesmo que não haja intenção do adquirente em vender, licenciar, alugar ou trocar esse ativo.

- Se atender ao critério legal - contratual

- a) Licença para operar: Apesar da natureza destas licenças não permitir a sua comercialização no mercado, este ativo intangível atende plenamente o critério de legal-contratual.
- b) Patentes: Se a empresa adquirida é detentora de uma patente que está sendo licenciada e gerando recursos para a empresa, o adquirente deve registrar esta patente como um ativo intangível separado do ágio por rentabilidade futura, uma vez que atende ao critério de legal-contratual.

Ativos intangíveis identificáveis devem ser reconhecidos pelo seu valor justo, ou seja, valor pelo qual um ativo pode ser negociado entre partes interessadas, conhecedoras do negócio e independentes entre si, com ausência de fatores que pressionem para a liquidação da transação ou que caracterizem uma transação compulsória.



Ativos Relevantes Identificados e Passivos Assumidos

B. Mensuração dos ativos relevantes identificados e passivos assumidos

<u>ATIVO/PASSIVO</u>	<u>DESCRIÇÃO DO ATIVO/PASSIVO</u>	<u>AVALIADO</u>	<u>MÉTODO DE AVALIAÇÃO</u>
Marca Aloee	A marca Aloee é o nome comercial adquirido.	Não	Não aplicável vide explicação na coluna descrição do ativo/passivo
Carteira de clientes	A Aloee possui uma carteira de cliente representada por 100% B2B no momento da combinação de negócio que contribui diretamente para geração de fluxo de caixa da empresa.	Sim	Valor contábil
Estoques	Não possui	Não	Não aplicável vide explicação na coluna descrição do ativo/passivo
Softwares Desenvolvidos Internamente	A empresa não possui softwares desenvolvidos internamente, os softwares relevantes em operação foram adquiridos de terceiros.	Não	Não aplicável vide explicação na coluna descrição do ativo/passivo

Ativos Relevantes Identificados e Passivos Assumidos

B. Mensuração dos ativos relevantes identificados e passivos assumidos

<u>ATIVO/PASSIVO</u>	<u>DESCRIÇÃO DO ATIVO/PASSIVO</u>	<u>AVALIADO</u>	<u>MÉTODO DE AVALIAÇÃO</u>
Imobilizado	Os principais bens do Ativo Imobilizado são computadores e periféricos que estão contabilizados pelo custo de aquisição e depreciados pelas taxas de depreciação máximas fiscais.	Sim	Valor contábil

C. Ativo Imobilizado

A Aloe possui valor de imobilizado ao valor em 31/10/2024 de R\$ 9.701,06.

1. Consideramos a base dos ativos de 31/10/2024;
2. 100% dos ativos registrados são computadores e periféricos;
3. Devido a imaterialidade do saldo, não foram estendidas as análises;

Informações Sobre o Avaliador



A SUMMA – Auditores e Consultores, é referência em consultoria e auditoria, com profissionais qualificados, promovendo a prestação de serviços em grandes, médias e pequenas empresas em diversos ramos de atividades, em total sincronia com a legislação de cada setor.

A SUMMA entende que o sucesso de seus trabalhos somente é alcançado através da prestação de serviços com elevado valor agregado, pois no mundo atual dos negócios, visão estratégica, qualidade, eficiência e responsabilidade são os diferenciais da SUMMA.

Bruno Alves, sócio responsável possui mais de 15 anos de experiência em consultoria e auditoria em empresas dos mais variados ramos de atividade, tais como tecnologia, manufatura, saúde, comércio atacadista e varejista, serviços, indústria etc.

Balanço Patrimonial da Aloe de 31 de outubro de 2024

Ativo		Passivo e patrimônio líquido	
	<u>31/10/2024</u>		<u>31/10/2024</u>
Circulante	282.191,89	Circulante	62.187
Caixa e equivalentes de caixa	37.196	Fornecedores	18.114
Aplicações financeiras	187.000	Outros créditos	42.378
Contas a receber	40.461	Obrigações fiscais	1.694
Adiantamentos	17.394		
Impostos a compensar	140		
	<hr/>		
Não circulante	1.159.802	Não circulante	3.280.715,30
Investimentos-Emp.Coligadas/Control	1.136.699	Investimentos de Parte Relacionada	3.280.715,30
Imobilizado	9.701		
Intangível	13.402		
	<hr/>		
		Patrimônio Líquido	(1.900.908)
		Capital social	70.000
		Prejuízo acumulado	(2.288.224)
		Ajustes de Exercícios Anteriores	317.316
Total do ativo	1.441.994	Total do passivo e do patrimônio líquido	1.441.994

Apresentamos, a seguir, o glossário de termos técnicos, de expressões em língua estrangeira e outras siglas ou quaisquer indicadores utilizados neste Relatório de Avaliação Econômico-financeira, em ordem alfabética:

- a.a.: ao ano.
- BACEN: Banco Central do Brasil.
- B3: Bolsa de Valores de São Paulo.
- CAPEX: *Capital Expenditure: Capital utilizado para adquirir ou melhorar os bens físicos da empresa.*
- CAPM: *Capital Asset Pricing Model. Representa o método utilizado para determinação do custo de capital próprio.*
- COFINS: Contribuição para o Financiamento da Seguridade Social.
- *Corporate Finance: Finanças Corporativas.*
- EBITDA: *Earnings Before Interest, Taxes, Depreciation and Amortization. (Lucro antes dos juros, Impostos, Depreciação e Amortização).*
- Aloe: Aloe Importação Indústria e Comércio S.A.
- FCD: Fluxo de Caixa Descontado.
- IBGE: Instituto Brasileiro de Economia e Estatística.
- ICC: Índice de Confiança do Consumidor.
- IPCA: Índice de Preços ao Consumidor Amplo.
- ABC71: ABC71 Soluções em informática
- Invested Capital: A soma do patrimônio líquido mais dívidas bancárias.
- Duff & Phelps: *fonte de informações sobre dados históricos e esperados para o mercado de capitais à qual tivemos acesso para o desenvolvimento do trabalho.*
- Perpetuidade: é o valor presente dos fluxos de caixa futuros, gerados após o último ano de projeção.
- PIS: Programa de Integração Social.
- PIB: Produto Interno Bruto.
- Taxa de Crescimento Perpétuo: representa a taxa de crescimento das operações (do fluxo de caixa) aplicada para o período da perpetuidade.
- EV: *Enterprise Value (valor econômico).*
- T-Bond: *Treasury Bonds. Representa títulos emitidos pelo governo norte-americano.*
- WACC: *Weighted Average Cost Of Capital (Custo Médio Ponderado de Capital).*

LAUDO AVALIACAO ALOEE ABC71-Incorporação 10 24 pdf

Código do documento a8a30452-3952-4863-a7d2-6adaa1f898d4



Assinaturas



Bruno Pereira Alves
bruno.alves@summaconsultores.com.br
Assinou como parte

Bruno Pereira Alves



Fabio Bosnic Barbosa
fabio.bosnic@aloe.it
Assinou como parte



Júlio Bertolini Filho
julio.bertolini@aloe.it
Assinou como parte



Adriano Ricardo Digiere
adriano.digiere@aloe.it
Assinou como parte



Antonio Flavio Barbosa
antonio.barbosa@abc71.com.br
Assinou como parte

Antonio Flavio Barbosa



Miriam Rocha
miriam.negreiro@abc71.com.br
Assinou como parte

Miriam Rocha

Eventos do documento

13 Dec 2024, 17:12:27

Documento a8a30452-3952-4863-a7d2-6adaa1f898d4 **criado** por BRUNO PEREIRA ALVES (41d719d9-f7a0-4e15-9a67-5c37ed663772). Email:bruno.alves@summaconsultores.com.br. - DATE_ATOM: 2024-12-13T17:12:27-03:00

13 Dec 2024, 17:17:29

Assinaturas **iniciadas** por BRUNO PEREIRA ALVES (41d719d9-f7a0-4e15-9a67-5c37ed663772). Email:bruno.alves@summaconsultores.com.br. - DATE_ATOM: 2024-12-13T17:17:29-03:00

13 Dec 2024, 17:17:42

BRUNO PEREIRA ALVES **Assinou como parte** (41d719d9-f7a0-4e15-9a67-5c37ed663772) - Email:bruno.alves@summaconsultores.com.br - IP: 187.255.14.102 (bbff0e66.virtua.com.br porta: 23894) - **Geolocalização: -23.4160441 -46.3185295** - Documento de identificação informado: 385.902.058-78 - DATE_ATOM: 2024-12-13T17:17:42-03:00

14 Dec 2024, 10:13:16

ANTONIO FLAVIO BARBOSA **Assinou como parte** - Email: antonio.barbosa@abc71.com.br - IP: 177.81.93.56 (b1515d38.virtua.com.br porta: 58172) - **Geolocalização: -23.5737 -46.5692** - Documento de identificação informado: 052.627.718-15 - DATE_ATOM: 2024-12-14T10:13:16-03:00

16 Dec 2024, 09:37:15

MIRIAM ROCHA **Assinou como parte** - Email: miriam.negreiro@abc71.com.br - IP: 191.13.134.225 (191-13-134-225.user.vivozap.com.br porta: 20506) - Documento de identificação informado: 125.192.038-11 - DATE_ATOM: 2024-12-16T09:37:15-03:00

16 Dec 2024, 17:01:55

FABIO BOSNIC BARBOSA **Assinou como parte** - Email: fabio.bosnic@aloee.it - IP: 177.50.39.227 (227.39.50.177.isp.timbrasil.com.br porta: 47244) - **Geolocalização: -23.5566748 -46.6061176** - Documento de identificação informado: 255.413.608-46 - DATE_ATOM: 2024-12-16T17:01:55-03:00

16 Dec 2024, 19:21:31

ADRIANO RICARDO DIGIERE **Assinou como parte** - Email: adriano.digiere@aloee.it - IP: 187.66.113.189 (bb4271bd.virtua.com.br porta: 12886) - **Geolocalização: -22.340792084109665 -49.052559181448835** - Documento de identificação informado: 345.132.598-50 - DATE_ATOM: 2024-12-16T19:21:31-03:00

17 Dec 2024, 09:41:18

JÚLIO BERTOLINI FILHO **Assinou como parte** - Email: julio.bertolini@aloee.it - IP: 187.109.140.25 (187-109-140-25-wlan.lpnet.com.br porta: 55146) - Documento de identificação informado: 180.104.398-19 - DATE_ATOM: 2024-12-17T09:41:18-03:00

Hash do documento original

(SHA256):fa4801bd2f6863ff63528f126d3ed440d9fd73a315bb9d1e53523d44bfc1526a

(SHA512):d08ac6ad1966bc1f06cdbcdd36de3ecb48203b8ae4bb29d05fc5dbe376e997f2f0685ec5db2b8eb5880a6fc07ab3c7a6bce91a20e044ded43e1447ece424aa7d

Esse log pertence **única e exclusivamente** aos documentos de HASH acima



Esse documento está assinado e certificado pela D4Sign

Integridade certificada no padrão ICP-BRASIL

Assinaturas eletrônicas e físicas têm igual validade legal, conforme **MP 2.200-2/2001** e **Lei 14.063/2020**.